

T.C  
TALAS KAYMAKAMLIđI  
75. YIL MÜHİBE GERMİRLİ ORTAOKULU MÜDÜRLÜđÜ

**2019-2023 STRATEJİK PLANI**

## İSTİKLAL MARŞI

Korkma, sönmez bu şafaklarda yüzen al sancak;  
Sönmeden yurdumun üstünde tüten en son ocak.  
O benim milletimin yıldızıdır, parlayacak;  
O benimdir, o benim milletimindir ancak.

Çatma, kurban olayım, çehreni ey nazlı hilal!  
Kahraman ırkıma bir gül! Ne bu şiddet, bu celal?  
Sana olmaz dökülen kanlarımız sonra helal...  
Hakkıdır Hakk'a tapan milletimin istiklal!

Ben ezelden beridir hür yaşadım, hür yaşarım.  
Hangi çılgın bana zincir vuracakmış? Şaşarım!  
Kükremiş sel gibiyim, bendimi çiğner, aşarım.  
Yırtarım dağları, enginlere sığmam taşarım.

Garbın afakını sarmışsa çelik zırhlı duvar,  
Benim iman dolu göğsüm gibi serhaddim var.  
Ulusun, korkma! Nasıl böyle bir imanı boğar,  
"Medeniyet!" dediğin tek dişi kalmış canavar?

Arkadaş! Yurduma alçakları uğratma sakın.  
Siper et gövdeni, dursun bu hayasızca akın.  
Doğacaktır sana va' dettiği günler Hakk'ın...  
Kim bilir, belki yarın, belki yarından da yakın.

Bastığın yerleri "toprak!" diyerek geçme, tanı:  
Düşün altındaki binlerce kefensiz yatanı.  
Sen şehit oğlusun, incitme, yazıktır atanı:  
Verme, dünyaları alsan da, bu cennet vatanı.

Kim bu cennet vatanın uğruna olmaz ki feda?  
Şüheda fışkıracak toprağı sıksan, şühedal  
Canı, cananı bütün varımı alsın da Huda,  
Etmesin tek vatanımdan beni dünyada cüda.

Ruhumun senden, İlahi, şudur ancak emeli:  
Değmesin mabedimin göğsüne namahrem eli.  
Bu ezanlar ezanlar-ki şahadetleri dinin temeli  
Ebedi yurdumun üstünde benim inlemeli.

O zaman vecd ile bin secde eder-varsa-taşım,  
Her yerimden, İlahi, boşanıp kanlı yaşım,  
Fışkırır ruh-ı mücerred gibi yerden na'sım;  
O zaman yükselerek arşa değer belki başım.

Dalgalan sen de şafaklar gibi ey şanlı hilal!  
Olsun artık dökülen kanlarımın hepsi helal!  
Ebediyen sana yok, ırkıma yok izmihlal!  
Hakkıdır, hür yaşamış bayrağımın hürriyet;  
Hakkıdır, Hakk'a tapan, milletimin istiklal!

Mehmet AKİF ERSOY

Öğretmenler;  
Yeni Nesil Sizin  
Eseriniz Olacaktır.

*M. Akif Ersoy*

## GENÇLİĞE HİTABE

Ey Türk gençliği! Birinci vazifen, Türk İstiklalini, Türk cumhuriyetini, ilelebet, muhafaza ve müdafaa etmektir.

Mevcudiyetinin ve istikbalinin yegane temeli budur. Bu temel, senin, en kıymetli hazinedir. İstikbalde dahi, seni, bu hazineden, mahrum etmek isteyecek, dahili ve harici, bedhahların olacaktır. Bir gün, istiklal ve cumhuriyeti müdafaa mecburiyetine düşersen, vazifeye atılmak için, içinde bulunacağın vaziyetin imkan ve şeraitini düşünmeyeceksin! Bu imkan ve şerait, çok namüsaıt bir mahiyette tezahür edebilir. İstiklal ve cumhuriyetine kastedecek düşmanlar, bütün dünyada emsalî görülmemiş bir galibiyetin mümessili olabilirler. Cebren ve hile ile aziz vatanın, bütün kaleleri zapt edilmiş, bütün tersanelerine girilmiş, bütün orduları dağıtılmış ve memleketin her köşesi bilfiil işgal edilmiş olabilir. Bütün bu şeraitten daha elim ve daha vahim olmak üzere, memleketin dahilinde, iktidara sahip olanlar gaflet ve dalalet ve hatta hiyanet içinde bulunabilirler. Hatta bu iktidar sahipleri şahsî menfaatlerini, müstevlerin siyasi emelleriyle tevhit edebilirler. Millet, fakr u zaruret içinde harap ve bitap düşmüş olabilirler.

Ey Türk istikbalinin evladı! İşte, bu ahval ve şerait içinde dahi, vazifen; Türk istiklal ve cumhuriyetini kurtarmaktır! Muhtaç olduğun kudret, damarlarındaki asil kanda, mevcuttur!

*M. Akif Ersoy*

## Sunuş

21. yüzyıl yönetim modellerli içerisinde kurumların performansları doğrultusunda amaç ve hedeflerini yönetebilmeleri önem kazanmaya başlamıştır. Kurumsal kapasiteye bağılı olarak çalışacak olan idari birimlerin yılsonunda kendi iş alanındaki performansını ölçmenin en gerçekçi yöntemlerinden biri de Kurumsal Stratejik Planlama çalışmalarıdır. Müdürlüğümüz olarak amaç ve hedeflerinin gerçekleşmesi için yapmış olduğı çalışmaları yerinden takip etmekte ve çalışmalar sırasında işbirliğinin daha da artırılmasını önemsemekteyiz. 75. Yıl Mühibe Germirli Ortaokulu Müdürlüğümüzün 2015-2019 Stratejik Planında yer alan amaç ve hedeflerine ulaştığını izleme ve değerlendirme çalışmaları sürecinde mütalaa edilmiş olup bu durum memnuniyet vermektedir.

2019-2023 Stratejik plan çalışmaları ilgili Kanun ile belirlenmiş olup Müdürlüğümüzün ikinci dönem stratejik plan çalışmalarını 2023 yıllarında varılmak istenen hedefler doğrultusunda çizileceğini düşünmekteyim. Kayseri eğitimde rekabet edebilen, nitelikli insan kaynağı oluşturabilen, elde ettiğı akademik ve sosyal başarılar ile ilimiz adına bizleri sevindirecek bir aşamaya geleceğini ümit etmekteyim. Çalışma sırasında başta Plan hazırlama ekibi ve çalışanlarımıza teşekkür ederim.

Murat KUMRAL  
Okul Müdürü

## İçindekiler

SUNUŞ.....	3
İÇİNDEKİLER .....	3
BÖLÜM I: GİRİŞ VE PLAN HAZIRLIK SÜRECİ .....	5
BÖLÜM II: DURUM ANALİZİ.....	5
OKULUN KISA TANITIMI * .....	6
OKULUN MEVCUT DURUMU: TEMEL İSTATİSTİKLER.....	7
PAYDAŞ ANALİZİ .....	12
GZFT (GÜÇLÜ, ZAYIF, FIRSAT, TEHDİT) ANALİZİ.....	12
GELİŞİM VE SORUN ALANLARI .....	HATA! YER İŞARETİ TANIMLANMAMIŞ.
BÖLÜM III: MİSYON, VİZYON VE TEMEL DEĞERLER .....	23
MİSYONUMUZ * .....	28
VİZYONUMUZ * .....	28
TEMEL DEĞERLERİMİZ * .....	28
BÖLÜM IV: AMAÇ, HEDEF VE EYLEMLER.....	HATA! YER İŞARETİ TANIMLANMAMIŞ.
TEMA I: EĞİTİM VE ÖĞRETİME ERİŞİM.....	29
TEMA II: EĞİTİM VE ÖĞRETİMDE KALİTENİN ARTIRILMASI .....	32
TEMA III: KURUMSAL KAPASİTE .....	37
V. BÖLÜM: MALİYETLENDİRME .....	41
EKLER: .....	HATA! YER İŞARETİ TANIMLANMAMIŞ.

## BÖLÜM I: GİRİŞ ve PLAN HAZIRLIK SÜRECİ

2019-2023 dönemi stratejik plan hazırlanması süreci Üst Kurul ve Stratejik Plan Ekibinin oluşturulması ile başlamıştır. Ekip tarafından oluşturulan çalışma takvimi kapsamında ilk aşamada durum analizi çalışmaları yapılmış ve durum analizi aşamasında paydaşlarımızın plan sürecine aktif katılımını sağlamak üzere paydaş anketi, toplantı ve görüşmeler yapılmıştır.

Durum analizinin ardından geleceğe yönelim bölümüne geçilerek okulumuzun amaç, hedef, gösterge ve eylemleri belirlenmiştir. Çalışmaları yürüten ekip ve kurul bilgileri altta verilmiştir.

### STRATEJİK PLAN ÜST KURULU

Üst Kurul Bilgileri		Ekip Bilgileri	
Adı Soyadı	Unvanı	Adı Soyadı	Unvanı
Murat KUMRAL	Müdür	Ramazan BÜLBÜL	Müdür Yrd.
Mustafa MEMİŞ	Müdür Yrd.	Kemal ORHAN	Öğretmen
Ramazan BÜLBÜL	Müdür Yrd.	Cihangir HASBUTÇU	Öğretmen
		Ayçimen POYRAZ	Öğretmen
		Oktay DOĞAN	Öğretmen

## BÖLÜM II: DURUM ANALİZİ

Durum analizi bölümünde okulumuzun mevcut durumu ortaya konularak neredeyiz sorusuna yanıt bulunmaya çalışılmıştır.

Bu kapsamda okulumuzun kısa tanıtımı, okul künyesi ve temel istatistikleri, paydaş analizi ve görüşleri ile okulumuzun Güçlü Zayıf Fırsat ve Tehditlerinin (GZFT) ele alındığı analize yer verilmiştir.

### Okulun Kısa Tanıtımı

Her alanda değişimlerin hızlı olduğu ve ihtiyaç duyulduğu günümüz bilgi toplumuna geçiş şartlarında, kültürüyle barışık olarak geçmişini ve bugünü analiz ederek özümseyen, aldığı dersler temelinde gelecekle ilgili hedefler koyabilen, bulunduğu her ortamda etrafına katma değer üreten, yenilikleri kültürüne adapte ederek takip eden, insan haklarına saygılı bireyler yetiştirmeyi amaç edinen 75.Yıl Mühibe Germirli Ortaokulu, 1998 yılında Hayırsever M. Haluk GERMİRLİ tarafından annesi Merhume H. Mühibe GERMİRLİ adına yaptırılmış olup 1999-2000 eğitim öğretim yılında eğitim öğretime başlamıştır. Ön duvarları Kınaş inşaat tarafından tamamlanmış olup öğrenci girişleri Talas Belediyesi tarafından düzenlenmiştir. Okulumuz Anayurt ve Anaşehir Kooperatiflerinin arasında 10900 m2 kullanım alanına sahip olup çevre 2012-2014 yılları arasında tamamlanabilmiştir. 2008 yılına kadar okulun ısınması fuel-oil ile sağlanırken, 2009 yılından itibaren doğalgaz ile ısınmaya geçilmiştir

Okulumuzun ilk müdürü M. Nazım BİRER'dir. Daha sonraki yıllarda sırasıyla Reşat TİMOÇİN, Kemal BİROL ,Hamdi KÜÇÜK, Adem ALTUNER ve şu anda da göreve devam eden Murat KUMRAL'dır. Okul müdürlerimizin öncülüğünde okulumuz kuruluşundan bugüne kadar 1739 sayılı Milli Eğitim Temel Kanunu'nda öngörülen amaçlar doğrultusunda topluma birçok insan kazandırmıştır.

## Okulun Mevcut Durumu: Temel İstatistikler

### Okul Künyesi

Okulumuzun temel girdilerine ilişkin bilgiler altta yer alan okul künyesine ilişkin tabloda yer almaktadır.

#### Temel Bilgiler Tablosu- Okul Künyesi

İli: Kayseri		İlçesi: Talas			
Adres:	Mevlana Mh., Anaşehir Siteleri, 38280 Talas/Kayseri	Coğrafi Konum (link):	38°42'10.4"N 35°33'47.9"E		
Telefon Numarası:	(0352) 431 27 34	Faks Numarası:	03524312742		
e- Posta Adresi:	75yilmgermirli@meb.k12.tr	Web sayfası adresi:	75yilmgermirli.meb.k12.tr		
Kurum Kodu:	719990	Öğretim Şekli:	İkili Eğitim		
Okulun Hizmete Giriş Tarihi : 1999		Toplam Çalışan Sayısı	51		
Öğrenci Sayısı:	Kız	373	Öğretmen Sayısı	Kadın	28
	Erkek	433		Erkek	20
	Toplam	806		Toplam	48
Derslik Başına Düşen Öğrenci Sayısı:		31	Şube Başına Düşen Öğrenci Sayısı:		31
Öğretmen Başına Düşen Öğrenci Sayısı:		16	Şube Başına 30'dan Fazla Öğrencisi Olan Şube Sayısı:		14
Öğrenci Başına Düşen Toplam Gider Miktarı		72 TL	Öğretmenlerin Kurumdaki Ortalama Görev Süresi		7

## Çalışan Bilgileri

Okulumuzun çalışanlarına ilişkin bilgiler altta yer alan tabloda belirtilmiştir.

### Çalışan Bilgileri Tablosu

<b>Unvan*</b>	<b>Erkek</b>	<b>Kadın</b>	<b>Toplam</b>
Okul Müdürü ve Müdür Yardımcısı	2	0	2
Sınıf Öğretmeni	-	-	-
Branş Öğretmeni	18	27	45
Rehber Öğretmen	1	1	2
İdari Personel	-	-	-
Yardımcı Personel	-	-	-
Güvenlik Personeli	-	-	-
<b>Toplam Çalışan Sayıları</b>	<b>22</b>	<b>28</b>	<b>49</b>



## Okulumuz Bina ve Alanları

Okulumuzun binası ile açık ve kapalı alanlarına ilişkin temel bilgiler altta yer almaktadır.

### Okul Yerleşkesine İlişkin Bilgiler

Okul Bölümleri		Özel Alanlar	Var	Yok
Okul Kat Sayısı	4	Çok Amaçlı Salon	X	
Derslik Sayısı	26	Çok Amaçlı Saha	X	
Derslik Alanları (m2)	47,5	Kütüphane		X
Kullanılan Derslik Sayısı	26	Fen Laboratuvarı	X	
Şube Sayısı	26	Bilgisayar Laboratuvarı	X	
İdari Odaların Alanı (m2)	62	İş Atölyesi	X	
Öğretmenler Odası (m2)	47,5	Beceri Atölyesi		X
Okul Oturum Alanı (m2)	800	Pansiyon		X
Okul Bahçesi (Açık Alan)(m2)	1850			
Okul Kapalı Alan (m2)	-			
Sanatsal, bilimsel ve sportif amaçlı toplam alan (m <sup>2</sup> )	394			
Kantin (m2)	24			
Tuvalet Sayısı	8			
<b>Diğer (.....)</b>				

## Sınıf ve Öğrenci Bilgileri

Okulumuzda yer alan sınıfların öğrenci sayıları alttaki tabloda verilmiştir.

<b>SINIFI</b>	<b>Kız</b>	<b>Erkek</b>	<b>Toplam</b>	<b>SINIFI</b>	<b>Kız</b>	<b>Erkek</b>	<b>Toplam</b>
5A	16	16	32	7C	16	17	33
5B	12	18	30	7D	15	18	33
5C	12	19	31	7E	15	19	34
5D	15	15	30	7F	13	21	34
5E	15	15	30	7G	19	15	34
5F	15	15	30	7H	12	17	29
6A	15	18	33	7I	13	10	23
6B	18	13	31	8A	18	17	35
6C	14	16	30	8B	12	20	32
6D	15	14	29	8C	12	20	32
6E	13	15	28	8D	16	14	30
7A	14	21	35	8E	10	18	28
7B	17	16	33	8F	11	16	27

## Donanım ve Teknolojik Kaynaklarımız

Teknolojik kaynaklar başta olmak üzere okulumuzda bulunan çalışır durumdaki donanım malzemesine ilişkin bilgiye alttaki tabloda yer verilmiştir.

Teknolojik kaynaklar başta olmak üzere okulumuzda bulunan çalışır durumdaki donanım malzemesine ilişkin bilgiye alttaki tabloda yer verilmiştir.

### Teknolojik Kaynaklar Tablosu

Akıllı Tahta Sayısı	29	TV Sayısı	-
Masaüstü Bilgisayar Sayısı	7	Yazıcı Sayısı	6
Taşınabilir Bilgisayar Sayısı	2	Fotokopi Makinası Sayısı	2
Projeksiyon Sayısı	4	İnternet Bağlantı Hızı	100 Mbps

## Gelir ve Gider Bilgisi

Okulumuzun genel bütçe ödenekleri, okul aile birliği gelirleri ve diğer katkılarda dâhil olmak üzere gelir ve giderlerine ilişkin son iki yıl gerçekleşme bilgileri alttaki tabloda verilmiştir.

Yıllar	Gelir Miktarı	Gider Miktarı
2017	39.584,50 TL	41.459,97 TL
2018	58.082,50 TL	63.922,44 TL

## PAYDAŞ ANALİZİ

Kurumumuzun temel paydaşları öğrenci, veli ve öğretmen olmakla birlikte eğitimin dışsal etkisi nedeniyle okul çevresinde etkileşim içinde olunan geniş bir paydaş kitlesi bulunmaktadır. Paydaşlarımızın görüşleri anket, toplantı, dilek ve istek kutuları, elektronik ortamda iletilen önerilerde dâhil olmak üzere çeşitli yöntemlerle sürekli olarak alınmaktadır.

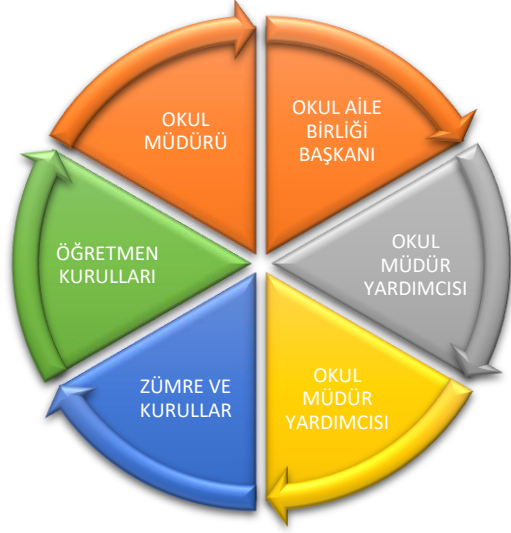

Planlama sürecinde katılımcılığa önem veren kurumumuz, tüm paydaşların görüş, talep, öneri ve desteklerinin stratejik planlama sürecine dâhil edilmesini hedeflemiştir. 75.Yıl Mühabe Germirli Ortaokulu Müdürlüğü, faaliyetleriyle ilgili ürün ve hizmetlere ilişkin memnuniyetlerin saptanması konularında başta iç paydaşlar olmak üzere kamu kurumları, işverenler, sivil toplum kuruluşları, yerel yönetim ve yöneticilerinden oluşan dış paydaşların büyük bölümünün stratejik planlama sürecine katılımını sağlamıştır. Bunu gerçekleştirmeye yönelik olarak Stratejik Planlama Ekibi ve ilimizdeki okul ve kurum yöneticileri ile toplantılar düzenlenmiş ve katılımcıların paylaşımları sonucunda kurumumuzun paydaşlarla ilişkilerinin seviyesi ve önceliklerin tespit

edilmesine çalışılmıştır. Paydaş toplantılarından sonra iç ve dış paydaşlara yönelik paydaş anketleri düzenlenmiştir. Paydaşların önerileri değerlendirilerek, yasaların ve maddi imkânların el verdiği ölçüde stratejik planlamaya dâhil edilmiştir.

Son olarak 75.Yıl Mühabe Germirli Ortaokulu Müdürlüğü paydaşları, iç paydaşlar, dış paydaşlar ve yararlanıcı temelinde ayrımlandırılmış; iç /dış paydaş ve yararlanıcıları da, temel ve stratejik konumları belirtilmiştir. Bu paydaşlar, kuruma girdi sağlayan, ürün ve hizmet sunulan, iş birliği içinde olunan, faaliyetlerimizden etkilenen ve faaliyetlerimizi etkileyen kesimlerden oluşma noktasındaki önceliklerine göre de aşağıdaki gibi sınıflandırılmıştır.

Paydaş anketlerine ilişkin ortaya çıkan temel sonuçlara altta yer verilmiştir :

### Öğrenci Anketi Sonuçları:

775 öğrencimize 2019-2023 stratejik plan hazırlanması çerçevesinde öğrenci görüş ve değerlendirmeleri anketi uygulanmıştır.

Buna göre anket maddelerine katılma derecesini işaretleyen öğrenci sayıları aşağıda grafikteki gibidir.

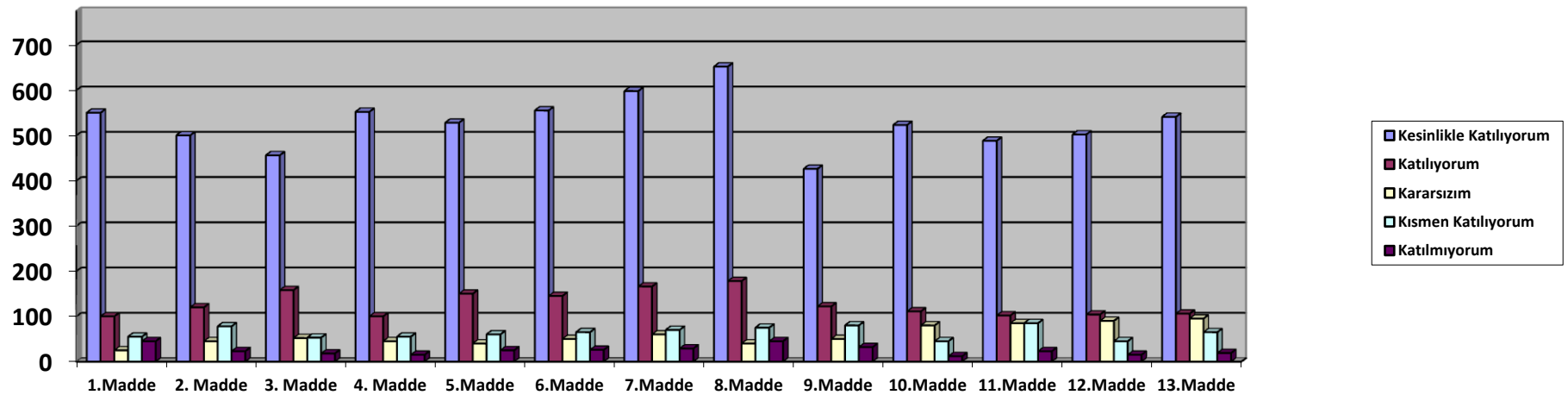

## 75. YIL MÜHİBE GERMİRLİ ORTAOKULU MÜDÜRLÜĞÜ STRATEJİK PLANI (2019-2023)

### “ÖĞRENCİ GÖRÜŞ VE DEĞERLENDİRMELERİ” ANKET FORMU

75. YIL MÜHİBE GERMİRLİ ORTAOKULU Okul Müdürlüğü 2019–2023 Stratejik Plan hazırlıkları çerçevesinde, idarenin geleceğinin şekillendirilmesinde paydaşların katkılarının beklendiği bu çalışmada kurumun mevcut durumuna ve gelecekte öngördüklerine yönelik görüş ve değerlendirmeleri büyük önem taşımaktadır. Ankette yer alan sorular, paydaş analizinde yer alması öngörülen konu başlıklarını içerecek şekilde düzenlenmiştir.

Bu anketin gerçekleştirilmesindeki amaç, kurumumuzun stratejik planı hazırlanırken sizlerin görüşleriyle sorunları, iyileştirmeye acık alanları tespit etmek ve çözüme yönelik stratejiler geliştirmektir. Emek ve katkılarınız için şimdiden teşekkür ederim.

Ali Mehmet ISMAİLOGULLARI  
Okul Müdürü

Sıra No	MADDELER	KATILMA DERECEİ						
		Katı	Katı	Katı	Katı	Katı	Katı	Katı
1	Öğretmenlerimle ihtiyaç duyduğumda rahatlıkla görüşebilirim.							
2	Okul müdürü ile ihtiyaç duyduğumda rahatlıkla konuşabiliyorum.							
3	Okulun rehberlik servisinden yeterince yararlanabiliyorum.							
4	Okula ilettiğimiz öneri ve isteklerimiz dikkate alınır.							
5	Okulda kendimi güvende hissediyorum.							
6	Okulda öğrencilerle ilgili alınan kararlarda bizlerin görüşleri alınır.							
7	Öğretmenler yeniliğe açık olarak derslerin işlenişinde çeşitli yöntemler kullanmaktadır.							
8	Derslerde konuya göre uygun araç gereçler kullanılmaktadır.							
9	Teneffüslerde ihtiyaçlarımda giderebiliyorum.							
10	Okulun içi ve dışı temizdir.							
11	Okulun binası ve diğer fiziki mekânlar yeterlidir.							
12	Okul kantininde satılan malzemeler sağlıklı ve güvenlidir.							
13	Okulumuzda yeterli miktarda sanatsal ve kültürel faaliyetler düzenlenmektedir.							

14	Okulumuzun Olumlu (başarılı) ve Olumsuz (başarısız) Yönlerine İlişkin Görüşleriniz	
	Olumlu (Başarılı) yönlerimiz	Olumsuz (başarısız) yönlerimiz
1		
2		
3		
4		
5		

## Öğretmen Anketi Sonuçları:

49 Öğretmenimize 2019-2023 stratejik plan hazırlıkları çerçevesinde öğretmen görüş ve değerlendirmeleri anketi uygulanmıştır.

Buna göre anket maddelerine katılma derecesini işaretleyen öğretmenlerimizin sayıları aşağıda grafikteki gibidir.

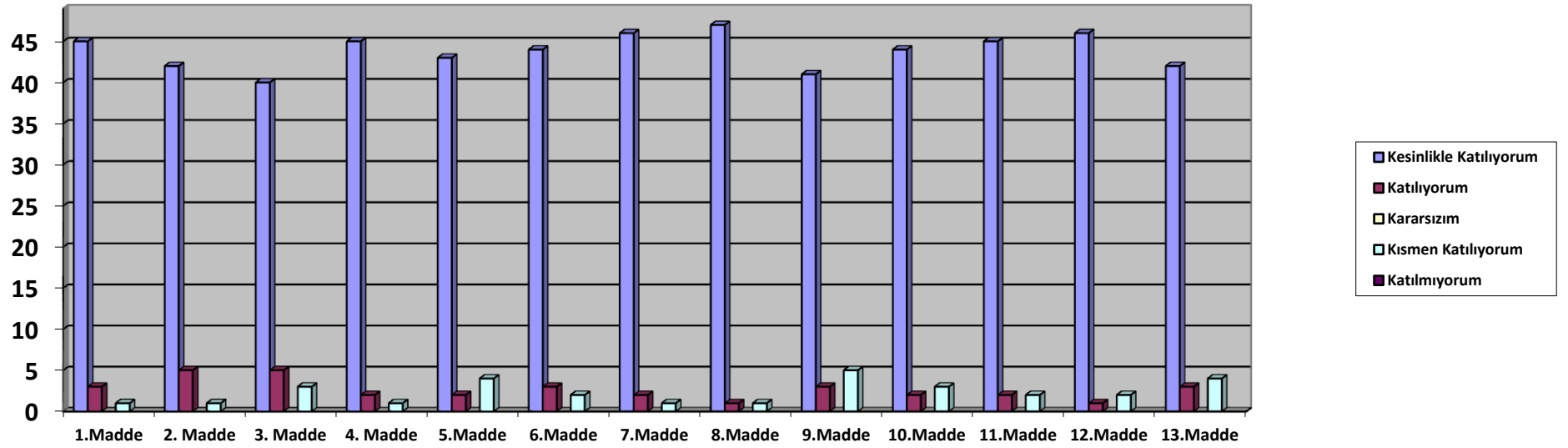

**75. YIL MÜHİBE GERMİRLİ ORTAOKULU MÜDÜRLÜĞÜ STRATEJİK PLANI (2019-2023)**

**“ÖĞRETMEN GÖRÜŞ VE DEĞERLENDİRMELERİ” ANKET FORMU**

75. YIL MÜHİBE GERMİRLİ ORTAOKULU Okul Müdürlüğü 2019–2023 Stratejik Plan hazırlıkları çerçevesinde, idarenin geleceğinin şekillendirilmesinde paydaşların katkılarının beklendiği bu çalışmada kurumun mevcut durumuna ve gelecekte öngördüklerine yönelik görüş ve değerlendirmeleri büyük önem taşımaktadır. Ankette yer alan sorular, paydaş analizinde yer alması öngörülen konu başlıklarını içerecek şekilde düzenlenmiştir.

Bu anketin gerçekleştirilmesindeki amaç, kurumumuzun stratejik planı hazırlanırken sizlerin görüşleriyle sorunları, iyileştirmeye açık alanları tespit etmek ve çözüme yönelik stratejiler geliştirmektir. Emek ve katkılarınız için şimdiden teşekkür ederim.

Ali Mehmet İSMAİLOĞULLARI  
Okul Müdürü

Sıra No	MADDELER	KATILMA DERECE Sİ				
		Kesinlikle Katılmıyorum	Katılmıyorum	Kararsızım	Katkımlı Katılmıyorum	Katkımlı Katılmıyorum
1	Okulumuzda alınan kararlar, çalışanların katılımıyla alınır.					
2	Kurumdaki tüm duyurular çalışanlara zamanında iletilir.					
3	Her türlü ödüllendirmede adil olma, tarafsızlık ve objektiflik esastır.					
4	Kendimi, okulun değerli bir üyesi olarak görürüm.					
5	Çalıştığım okul bana kendimi geliştirme imkânı tanımaktadır.					
6	Okul, teknik araç ve gereç yönünden yeterli donanıma sahiptir.					
7	Okulda çalışanlara yönelik sosyal ve kültürel faaliyetler düzenlenir.					
8	Okulda öğretmenler arasında ayrım yapılmamaktadır.					
9	Okulumuzda yerelde ve toplum üzerinde olumlu etki bırakacak çalışmalar yapılmaktadır.					
10	Yöneticilerimiz, yaratıcı ve yenilikçi düşüncelerin üretilmesini teşvik etmektedir.					
11	Yöneticiler, okulun vizyonunu, stratejilerini, iyileştirmeye açık alanlarını vs. çalışanlarla paylaşır.					
12	Okulumuzda sadece öğretmenlerin kullanımına tahsis edilmiş yerler yeterlidir.					
13	Alanıma ilişkin yenilik ve gelişmeleri takip eder ve kendimi güncellerim.					
14	Okulumuzun Olumlu (başarılı) ve Olumsuz (başarısız) Yönlerine İlişkin Görüşleriniz.					
	Olumlu (Başarılı) yönlerimiz	Olumsuz (başarısız) yönlerimiz				
	1					
	2					
	3					
	4					
	5					



## Veli Anketi Sonuçları:

352 Velimize 2019-2023 stratejik plan hazırlıkları çerçevesinde veli görüş ve değerlendirmeleri anketi uygulanmıştır.

Buna göre anket maddelerine katılma derecesini işaretleyen velilerimizin sayıları aşağıda grafikteki gibidir.

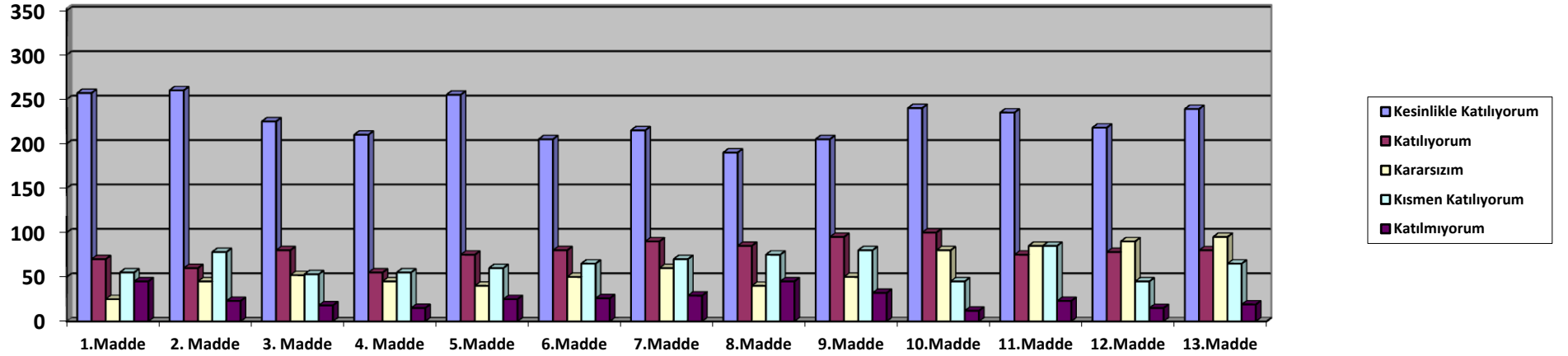

## 75. YIL MÜHİBE GERMİRLİ ORTAOKULU MÜDÜRLÜĞÜ STRATEJİK PLANI (2019-2023)

### “VELİ GÖRÜŞ VE DEĞERLENDİRMELERİ” ANKET FORMU

75. YIL MÜHİBE GERMİRLİ ORTAOKULU Okul Müdürlüğü 2019–2023 Stratejik Plan hazırlıkları çerçevesinde, idarenin geleceğinin şekillendirilmesinde paydaşların katkılarının beklendiği bu çalışmada kurumun mevcut durumuna ve gelecekte öngördüklerine yönelik görüş ve değerlendirmeleri büyük önem taşımaktadır. Ankette yer alan sorular, paydaş analizinde yer alması öngörülen konu başlıklarını içerecek şekilde düzenlenmiştir.

Bu anketin gerçekleştirilmesindeki amaç, kurumumuzun stratejik planı hazırlanırken sizlerin görüşleriyle sorunları, iyileştirmeye acık alanları tespit etmek ve çözüme yönelik stratejiler geliştirmektir. Emek ve katkılarınız için şimdiden teşekkür ederim.

Ali Mehmet İSMAİLOĞULLARI  
Okul Müdürü

Sıra No	MADDELER	KATILMA DERESESİ					
		Katılıyor	Katılmıyor	Kararlı	Katılıyor	Katılmıyor	Katılıyor
1	İhtiyaç duyduğumda okul çalışanlarıyla rahatlıkla görüşebiliyorum.						
2	Bizi ilgilendiren okul duyurularını zamanında öğreniyorum.						
3	Öğrencimle ilgili konularda okulda rehberlik hizmeti alabiliyorum.						
4	Okula ilettiğim istek ve şikâyetlerim dikkate alınıyor.						
5	Öğretmenler yeniliğe açık olarak derslerin işlenişinde çeşitli yöntemler kullanmaktadır.						
6	Okulda yabancı kişilere karşı güvenlik önlemleri alınmaktadır.						
7	Okulda bizleri ilgilendiren kararlarda görüşlerimiz dikkate alınır.						
8	E-Okul Veli Bilgilendirme Sistemi ile okulun internet sayfasını düzenli olarak takip ediyorum.						
9	Çocuğumun okulunu sevdiğini ve öğretmenleriyle iyi anlaşmışımı düşünüyorum.						
10	Okul, teknik araç ve gereç yönünden yeterli donanımına sahiptir.						
11	Okul her zaman temiz ve bakımlıdır.						
12	Okulun binası ve diğer fiziki mekânlar yeterlidir.						
13	Okulumuzda yeterli miktarda sanatsal ve kültürel faaliyetler düzenlenmektedir.						

14	Okulumuzun Olumlu (başarılı) ve Olumsuz (başarısız) Yönlerine İlişkin Görüşleriniz	
	Olumlu (Başarılı) yönlerimiz	Olumsuz (başarısız) yönlerimiz
1		
2		
3		
4		
5		

## GZFT (Güçlü, Zayıf, Fırsat, Tehdit) Analizi

Okulumuzun temel istatistiklerinde verilen okul künyesi, çalışan bilgileri, bina bilgileri, teknolojik kaynak bilgileri ve gelir gider bilgileri ile paydaş anketleri sonucunda ortaya çıkan sorun ve gelişime açık alanlar iç ve dış faktör olarak değerlendirilerek GZFT tablosunda belirtilmiştir. Dolayısıyla olguyu belirten istatistikler ile algıyı ölçen anketlerden çıkan sonuçlar tek bir analizde birleştirilmiştir.

Kurumun güçlü ve zayıf yönleri donanım, malzeme, çalışan, iş yapma becerisi, kurumsal iletişim gibi çok çeşitli alanlarda kendisinden kaynaklı olan güçlülükleri ve zayıflıkları ifade etmektedir ve ayrımda temel olarak okul müdürü/müdürlüğü kapsamından bakılarak iç faktör ve dış faktör ayrımı yapılmıştır.

### İçsel Faktörler

#### Güçlü Yönler

Öğrenciler	Öğrencilerin okula devam oranının yüksek olması.
Çalışanlar	Öğretmenlerimizin alanlarında uzman olmaları; genç, dinamik ve yeniliğe açık olmaları.
Veliler	Velilerin sosyo-ekonomik durumlarının iyi olması.
Bina ve Yerleşke	Öğrenci başına düşen açık alan oranının yeterli olması.
Donanım	Okulumuzun fiziki altyapısının yeterli olması. (derslik sayısı laboratuvarlar, spor salonu, konferans salonu, bilgisayar laboratuvarları kütüphane, geniş bir bahçe, resim ve müzik odaları, görüntü odası, v.s.)
Bütçe	Teknolojik alt yapının yeterli olması.
Yönetim Süreçleri	Zümre öğretmenleri arasında güçlü bir iletişim ve işbirliğinin olması zümre kararlarının uygulanması.
İletişim Süreçleri	Öğretmen ve öğrenciler arasında güçlü bir iletişim bulunması.
vb	

### Zayıf Yönler

Öğrenciler	İl bazında yapılan başarı değerlendirme sınavlarında sayısal derslerde öğrenci başarılarının düşük olması
Çalışanlar	Personel sayısının yeterli düzeyde olmaması
Veliler	Okul-veli iş birliğinin istenen düzeyde e olmaması olması. Disiplin uygulamalarında
Bina ve Yerleşke	Okulumuzun çevresinin sürekli yapılaşmaya açık olmasından dolayı giriş-çıkış güvenliğinin yetersiz olması.
Donanım	
Bütçe	Okulun ekonomik kaynak yetersizliği çekmesi.
Yönetim Süreçleri	Disiplin uygulamalarında ortak tavrın yeterince sergilenememesi.
İletişim Süreçleri	Okul-Aile Birliği çalışmalarının yeterli olmaması.
vb	

## Dışsal Faktörler

### Fırsatlar

Politik	<b>Eğitim sisteminde, bireylerin kişilik ve kabiliyetlerini geliştiren, hayat boyu öğrenme yaklaşımının uygulanması</b>
Ekonomik	<b>Aktif halde bulunan 3 Organize Sanayisinin bulunması, Bölgenin toplu konut bölgesi olup hızla yapılaşması, Üniversiteler bölgesinde yer alması.</b>
Sosyolojik	<b>Medyanın olumsuz etkileri ile kültürel değerlerdeki çatışmanın artması, Toplumun eğitimden beklentilerinin akademik başarıya odaklı olmasının eğitime olumsuz etkisi, Sosyal aktivitelerin yapılacağı yeterli mekân olmaması.</b>
Teknolojik	<b>Fatih Projesinin yaygınlaştırılması Eğitimde teknolojik alt yapı ve E- Okul uygulamaları Bilginin hızlı üretimi, erişilebilirlik ve kullanılabilirliğinin gelişmesi</b>
Mevzuat-Yasal	
Ekolojik	<b>İl merkezinde yer alması ve imkanlar açısından yeterli düzeyde olması.</b>

## Tehditler

Politik	Medyanın bir takım programlarının öğrenci davranışlarını olumsuz yönde etkilemesi.
Ekonomik	Orta düzey insanlardan oluşan bir toplum yapısına sahip bir bölge olması
Sosyolojik	Velilerin il dışından çeşitli kültürlerden gelen bireylerden meydana gelmesi
Teknolojik	Okulun çevresinde cafe tarzı ortamların olması.
Mevzuat-Yasal	Çevre güvenliğinin yeterli olmaması.
Ekolojik	Okul çevresinde gürültü kirliliğinin fazla olması.

## Gelişim ve Sorun Alanları

Gelişim ve sorun alanları analizi ile GZFT analizi sonucunda ortaya çıkan sonuçların planın geleceğe yönelim bölümü ile ilişkilendirilmesi ve buradan hareketle hedef, gösterge ve eylemlerin belirlenmesi sağlanmaktadır.

Gelişim ve sorun alanları ayırımında eğitim ve öğretim faaliyetlerine ilişkin üç temel tema olan Eğitime Erişim, Eğitimde Kalite ve kurumsal Kapasite kullanılmıştır. Eğitime erişim, öğrencinin eğitim faaliyetine erişmesi ve tamamlamasına ilişkin süreçleri; Eğitimde kalite, öğrencinin akademik başarısı, sosyal ve bilişsel gelişimi ve istihdamı da dâhil olmak üzere eğitim ve öğretim sürecinin hayata hazırlama evresini; Kurumsal kapasite ise kurumsal yapı, kurum kültürü, donanım, bina gibi eğitim ve öğretim sürecine destek mahiyetinde olan kapasiteyi belirtmektedir.

<b>Eğitime Erişim</b>	<b>Eğitimde Kalite</b>	<b>Kurumsal Kapasite</b>
Okullaşma Oranı	Akademik Başarı	Kurumsal İletişim
Okula Devam/ Devamsızlık	Sosyal, Kültürel ve Fiziksel Gelişim	Kurumsal Yönetim

Okula Uyum, Oryantasyon	Sınıf Tekrarı	Bina ve Yerleşke
Özel Eğitime İhtiyaç Duyan Bireyler	İstihdam Edilebilirlik ve Yönlendirme	Donanım
Yabancı Öğrenciler	Öğretim Yöntemleri	Temizlik, Hijyen
Hayatboyu Öğrenme	Ders araç gereçleri	İş Güvenliği, Okul Güvenliği
		Taşıma ve servis

Gelişim ve sorun alanlarına ilişkin GZFT analizinden yola çıkılarak saptamalar yapılırken yukarıdaki tabloda yer alan ayrımda belirtilen temel sorun alanlarına dikkat edilmesi gerekmektedir.

## Gelişim ve Sorun Alanlarımız

<b>1.TEMA: EĞİTİM VE ÖĞRETİME ERİŞİM</b>	
1	Okul öncesi eğitimde okullaşma
2	Öğretimde devamsızlık
3	Ortaöğretimde okullaşma
4	Ortaöğretimde devamsızlık
5	Ortaöğretimde örgün eğitimin dışına çıkan öğrenciler
6	Zorunlu eğitimden erken ayrılma
7	Temel eğitimden ortaöğretime geçiş

8	Kız çocukları başta olmak üzere özel politika gerektiren grupların eğitime erişimi
9	Özel öğretimin payı
10	Özel öğretim okullarının doluluk oranı
11	Hayat boyu öğrenmeye katılım
12	Hayat boyu öğrenmenin tanıtımı

<b>2.TEMA: EĞİTİM VE ÖĞRETİMDE KALİTE</b>	
1	Eğitim öğretim sürecinde sanatsal, sportif ve kültürel faaliyetler
2	Okuma kültürü
3	Okul sağlığı ve hijyen
4	Zararlı alışkanlıklar
5	Öğretmenlere yönelik hizmet içi eğitimler
6	Öğretmen yeterlilikleri
7	Okul Yöneticilerinin derse girme, ders denetleme yetkisi
8	Örgün ve yaygın eğitimi destekleme ve yetiştirme kursları



9	Temel eğitimden ortaöğretime geçiş sistemi
10	Ortaöğretimden yükseköğretime geçiş sistemi
11	Eğitsel değerlendirme ve tanılama
12	Eğitsel, mesleki ve kişisel rehberlik hizmetleri
13	Üstün yetenekli öğrencilere yönelik eğitim öğretim hizmetleri başta olmak üzere özel eğitim
14	Hayat boyu rehberlik hizmeti
15	Hayat boyu öğrenme kapsamında sunulan kursların çeşitliliği ve niteliği
16	Mesleki ve teknik eğitimin sektör ve işgücü piyasasının taleplerine uyumu
17	Atölye ve laboratuvar öğretmenlerinin sektörle ilgili özel alan bilgisi
18	Mesleki eğitimde alan dal seçim rehberliği
19	İşyeri beceri eğitimi ve staj uygulamaları
20	Yabancı dil yeterliliği
21	Uluslararası hareketlilik programlarına katılım

<b>3.TEMA: KURUMSAL KAPASİTE</b>	
1	İnsan kaynağının genel ve mesleki yetkinliklerinin geliştirilmesi
2	İnsan kaynakları planlaması ve istihdamı
3	Çalışma ortamları ile sosyal, kültürel ve sportif ortamların iş motivasyonunu sağlayacak biçimde düzenlenmesi
4	Çalışanların ödüllendirilmesi
5	Atama ve görevde yükselmelerde liyakat ve kariyer esasları ile performansın dikkate alınması, kariyer yönetimi
6	Hizmetiçi eğitim kalitesi
7	Uzaktan eğitim uygulamaları
8	Yabancı dil becerileri
9	Okul ve kurumların fiziki kapasitesinin yetersizliği (Eğitim öğretim ortamlarının yetersizliği)
10	Okul ve kurumların sosyal, kültürel, sanatsal ve sportif faaliyet alanlarının yetersizliği
11	Eğitim, ve sosyal hizmet ortamlarının kalitesinin artırılması
12	İkili eğitim yapılması ve derslik yetersizliği, kalabalık sınıflar
13	Donatım eksiklerinin giderilmesi
14	Okullardaki fiziki durumun özel eğitime gereksinim duyan öğrencilere uygunluğu
15	Özel eğitim okullarının yetersizliği (Hafif, orta, ağır düzeyde öğrenme güçlüğü alanlarında özellikle ortaöğretim düzeyinde)
16	Dershanelerin özel okullara dönüşümü
17	Fiziki mekân sıkıntıları ve kalabalık sınıflarının problemlerinin çözülmesi
18	Yeni eğitim tesislerinin oluşturulmasında yaşanan arsa sıkıntıları

19	Ödeneklerin etkin ve verimli kullanımı
20	Alternatif finansman kaynaklarının geliştirilmesi
21	Uluslararası Fonların etkin kullanımı

## BÖLÜM III: MİSYON, VİZYON VE TEMEL DEĞERLER

Okul Müdürlüğümüzün Misyon, vizyon, temel ilke ve değerlerinin oluşturulması kapsamında öğretmenlerimiz, öğrencilerimiz, velilerimiz, çalışanlarımız ve diğer paydaşlarımızdan alınan görüşler, sonucunda stratejik plan hazırlama ekibi tarafından oluşturulan Misyon, Vizyon, Temel Değerler; Okulumuz üst kurulana sunulmuş ve üst kurul tarafından onaylanmıştır.

### MİSYONUMUZ

Okul olarak var oluş amacımız Türk Milli Eğitimin amaçlarını gerçekleştirmektir.

### VİZYONUMUZ

En önemli hedefimiz okulumuzun, geçmişten geleceğe öğretmen, veli ve öğrencilerimizin gururu olmasını sağlamaktır.

### TEMEL DEĞERLERİMİZ

1. Sevgi ve tutarlılıkla dengeye ulaşan düzen anlayışı hâkimdir.
2. "Her öğrenci kendi evladımız gibidir." Anlayışıyla hareket edilir.
3. "Ben" yok "Biz" varız.
4. Başarı için iletişim sanatı olmazsa olmazımızdır.
5. Paylaşımçı, insancıl, ilerlemeci yönetim anlayışı hakimdir.
6. "Hayatta en hakiki mürşit ilimdir, fendir." En önemli emizdir.
7. Çalışanlarımız arasında karşılıklı güven, paylaşımçı ruh, tatlı rekabet duyguları esastır.
8. Özel okul imkânlarından geri kalmadan yenilikleri ve teknolojik gelişmeleri takip eder ve uygularız.

***Stratejik Amaç 1.***

Bireylerin tüm eğitim ve öğretim faaliyetlerine katılmaları ve etkin bir şekilde tamamlamaları için ortam ve fırsat sağlamak

***Stratejik Hedef 1.1.***

Örgün ve yaygın eğitimin bütün basamaklarında yer alan bireylerin plan dönemi sonuna kadar katılımlarını artırmak ve devamsızlık ile okul terklerini azaltmak

***Stratejik Amaç 2.***

Örgün ve yaygın eğitimden yararlanan bütün bireylere ulusal ve uluslararası ölçütlerde bilgi ve davranışın kazandırılması ile girişimci, özgüven sahibi, sorumluluklarının farkında, öğrenmeye açık bireylerin yetişmesine imkân sağlamak

***Stratejik Hedef 2.1.***

Öğrencilerin sosyal gelişimlerini ve akademik başarılarını destekleyecek faaliyetlere katılım oranını artırmak

***Stratejik Hedef 2.2.***

İşgücü piyasasının talep ve beklentileri ile uyumlu bireyler yetiştirerek istihdam edilebilirliklerini artırmak

***Stratejik Hedef 2.3.***

Eğitimde yeni ve etkili teknikleri kullanarak öğrencilerin yabancı dil becerilerini artırmak ve daha çok öğrenci ile öğretmeni uluslararası projelerde aktif kılmak

***Stratejik Amaç 3.***

Eğitime erişimi kolaylaştıracak ve eğitimde kaliteyi artıracak kurumsal kapasiteyi oluşturmak için beşeri, fiziki, mali altyapıyı iyileştirmek, yönetim ve organizasyon yapısını güçlendirmek ve enformasyon teknolojilerini etkin kullanmak

***Stratejik Hedef 3.1.***

Görev tanımlarına uygun bir şekilde istihdam edilen personelin, becerilerinin ve performanslarının geliştirildiği, verilerin elektronik ortamda toplandığı, kariyer yönetiminin uygulandığı bir insan kaynakları yönetim yapısını plan dönemi sonuna kadar oluşturmak

**Stratejik Hedef 3.2.**

Günümüzün gerekliliklerine uygun şekilde hazırlanmış eğitim ortamlarını imkanlar doğrultusunda plan dönemi sonuna kadar kazandırmak ve verimli bir mali yönetim yapısı oluşturmak

**Stratejik Hedef 3.3.**

Kurumsal yapının güçlendirilmesi adına bürokrasinin azaltıldığı, katılımcı, çoğulcu, performans yönetim sistemine dayalı yönetim ve organizasyon yapısını plan dönemi sonuna kadar oluşturmak

**TEMA I: EĞİTİM VE ÖĞRETİME ERİŞİM**

Eğitim ve öğretime erişim okullaşma ve okul terki, devam ve devamsızlık, okula uyum ve oryantasyon, özel eğitime ihtiyaç duyan bireylerin eğitime erişimi, yabancı öğrencilerin eğitime erişimi ve hayatboyu öğrenme kapsamında yürütülen faaliyetlerin ele alındığı temadır.

**Stratejik Amaç 1:**

Kayıt bölgemizde yer alan çocukların okullaşma oranlarını artıran, öğrencilerin uyum ve devamsızlık sorunlarını gideren etkin bir yönetim yapısı kurulacaktır. Bireylerin tüm eğitim ve öğretim faaliyetlerine katılmaları ve etkin bir şekilde tamamlamaları için ortam ve fırsat sağlamak.

*Stratejik Hedef 1.1.* Kayıt bölgemizde yer alan çocukların okullaşma oranları artırılacak ve öğrencilerin uyum ve devamsızlık sorunları da giderilecektir. Kurumumuzda bireylerin plan dönemi sonuna kadar katılımlarını artırmak ve devamsızlık ile okul terklerini azaltmak.

## Performans Göstergeleri

No	PERFORMANS GÖSTERGESİ	Mevcut	HEDEF				
		2018	2019	2020	2021	2022	2023
<b>PG.1.1.a</b>	Kayıt bölgesindeki öğrencilerden okula kayıt yaptıranların oranı (%)	98	99	99	100	100	100
<b>PG.1.1.b</b>	İlkokul birinci sınıf öğrencilerinden en az bir yıl okul öncesi eğitim almış olanların oranı (%) (ilkokul)	95	96	97	98	99	100
<b>PG.1.1.c</b>	Okula yeni başlayan öğrencilerden oryantasyon eğitimine katılanların oranı (%)	100	100	100	100	100	100
<b>PG.1.1.d</b>	Bir eğitim ve öğretim döneminde 20 gün ve üzeri devamsızlık yapan öğrenci oranı (%)	0	0	0	0	0	0
<b>PG.1.1.e</b>	Bir eğitim ve öğretim döneminde 20 gün ve üzeri devamsızlık yapan yabancı öğrenci oranı (%)	0	0	0	0	0	0
<b>PG.1.1.f</b>	Okulun özel eğitime ihtiyaç duyan bireylerin kullanımına uygunluğu (0-1)	0	0	1	1	1	1
<b>PG.1.1.g</b>	Hayatboyu öğrenme kapsamında açılan kurslara devam oranı (%) (halk eğitim)						
<b>PG.1.1.h</b>	Hayatboyu öğrenme kapsamında açılan kurslara katılan kişi sayısı (sayı) (halkeğitim)						

## Eylemler

No	Eylem İfadesi	Eylem Sorumlusu	Eylem Tarihi
1.1.1.	Kayıt bölgesinde yer alan öğrencilerin tespiti çalışması yapılacaktır.	Okul Stratejik Plan Ekibi	01 Eylül-20 Eylül
1.1.2	Devamsızlık yapan öğrencilerin tespiti ve erken uyarı sistemi için çalışmalar yapılacaktır.	Mustafa MEMİŞ Müdür Yardımcısı	01 Eylül-20 Eylül
1.1.3	Devamsızlık yapan öğrencilerin velileri ile özel aylık toplantı ve görüşmeler yapılacaktır.	Rehberlik Servisi	Her ayın son haftası
1.1.4	Okulun özel eğitime ihtiyaç duyan bireylerin kullanımının kolaylaştırılması için rampa ve asansör eksiklikleri tamamlanacaktır.	Mustafa MEMİŞ Müdür Yardımcısı	Mayıs 2020
1.1.5	Okulda okumak projesi ile öğrencilere okuma alışkanlığının artırılması sağlanacaktır.	Okul Stratejik Plan Ekibi	Her Ayın ilk iş günü
1.1.6	'Yarın sizdeyiz' projesi ile ziyaret edilen veli sayısı artırılabacaktır.	Mustafa MEMİŞ Müdür Yardımcısı	Dönem içerisinde
1.1.7	Özel eğitime erişim ve nitelik arttırılacaktır.	Rehberlik Servisi	Nisan 2020
1.1.8	'Yalnız değilsiniz' projesi kapsamında engelli öğrencilerle çalışmalar yapılacaktır.	Rehberlik Servisi	Her Ay
1.1.9	Öğrencilerin okula devamlarını artırmak için devamsızlığı önleme faaliyetleri kapsamında veli-okul-öğrencilere yönelik bilgilendirme faaliyetleri yapılacaktır.	Mustafa MEMİŞ Müdür Yardısı	Her ayın son Haftası
1.1.10	Devamsızlık takibine ilişkin durum raporları hazırlanacaktır.	Sınıf Öğretmenleri	Her dönem sonu
1.1.11	Sınıf tekrarı, okul terki ve devamsızlık oranlarının düşürülmesi için okul yönetimince öğrenci ve ailelerine yönelik bilgilendirme toplantıları yapılacaktır.	Rehberlik Servisi -Sınıf Öğretmenleri	01 Eylül-25 Eylül



## TEMA II: EĞİTİM VE ÖĞRETİMDE KALİTENİN ARTIRILMASI

Eğitim ve öğretimde kalitenin artırılması başlığı esas olarak eğitim ve öğretim faaliyetinin hayata hazırlama işlevinde yapılacak çalışmaları kapsamaktadır.

Bu tema altında akademik başarı, sınav kaygıları, sınıfta kalma, ders başarıları ve kazanımları, disiplin sorunları, öğrencilerin bilimsel, sanatsal, kültürel ve sportif faaliyetleri ile istihdam ve meslek edindirmeye yönelik rehberlik ve diğer mesleki faaliyetler yer almaktadır.

**AMAÇ 2.** Öğrencilerimizin bilişsel, duygusal ve fiziksel olarak çok boyutlu gelişimini önemseyen nitelikli eğitim yapısı oluşturulacaktır.

**Hedef 2.1** Öğrenme kazanımlarını takip eden ve başta veli, okul ve çocuğun yakın çevresi olmak üzere tüm paydaşları sürece dâhil eden bir yönetim anlayışı ile öğrencilerimizin akademik başarıları artırılabacaktır.

### Hedefe ilişkin Performans Göstergeleri

No	PERFORMANS GÖSTERGESİ	Mevcut	HEDEF				
		2018	2019	2020	2021	2022	2023
<b>PG.2.1.1</b>	Kurumumuzda destekleme ve yetiştirme kurslarına katılan öğrenci oranı	51	57	62	68	75	85
<b>PG.2.1.2</b>	8. sınıftan mezun olan öğrencilerden merkezi sınavla öğrenci alan ortaöğretim kurumlarına yerleşenlerin oranı	6	7	10	15	20	25
<b>PG.2.1.3</b>	Ortaokul yabancı dil dersi yılsonu puanı ortalaması	78	80	85	85	85	85
	Matematik dersi yılsonu puan ortalaması	56	62	65	70	75	75
	Türkçe yılsonu puan ortalaması	75	78	82	85	88	90
<b>PG.2.1.4</b>	Öğrenci başına okunan kitap sayısı	4	6	8	10	12	15

## Eylem Maddeleri

No	Eylem İfadesi	Eylem Sorumlusu	Eylem Tarihi
2.1.1.	DYK kapsamında öğrenci ve velilere yönelik kurs içerikleri hakkında bilgilendirme faaliyetleri gerçekleştirilecek.	DYK Okul Komisyonu	15 Eylül- 15 Ekim
2.1.2	Türkçe öğretmenleri koordinesinde sınıf rehber öğretmenleri yürütücülüğüyle her öğrencinin aylık en az bir kitap okuması sağlanacaktır.	Türkçe Zümresi	01 Eylül-20 Eylül
2.1.3	Yabancı dil öğretimini destekleyecek faaliyetler yapılacaktır. (Tiyatro, drama, söyleşi, diyalog, görsel sunu vb...)	Y. Dil Zümresi	Her eğitim öğretim yılında en az 1 kez
2.1.4	8. sınıf öğrencilerine yönelik öğrenci koçluğu sistemi etkinleştirilecektir.	Okul Rehber Öğretmeni	Her eğitim öğretim yılında en az 2 kez
2.1.5	İftihar Belgesini alacak öğrencilerin belirlenmesi amacıyla komisyon oluşturulacaktır.	Okul İdaresi	Eylül
2.1.6	Değerler Eğitimi, Bilimsel ve Akademik Çalışmalar, ulusal ve uluslararası yarışmalar, Sportif başarılar vb. alanlarda öne çıkan öğrencilere iftihar belgesi verilecektir.	Belge Komisyonu	Her Eğitim öğretim Yılı sonu
2.1.7	Öğretmenlerin mesleki ve kişisel gelişimlerini desteklemek amacıyla uluslararası projeler hazırlanacaktır.	Okul İdaresi	Eğitim Öğretim yılı içerisinde

**Hedef 2.2** Öğrencilerimizin bilimsel, kültürel, sanatsal, sportif ve toplum hizmeti alanlarında etkinliklere katılımı artırılacak ve izlenecektir.

### Hedefe ilişkin Performans Göstergeleri

No	PERFORMANS GÖSTERGESİ	Mevcut	HEDEF				
		2018	2019	2020	2021	2022	2023
<b>PG.2.2.2</b>	Kulüp faaliyetleri kapsamında gerçekleştirilen toplum hizmetine katılan öğrenci oranı	67	74	80	85	85	90
<b>PG.2.2.3</b>	Okul sağlığı kapsamında gerçekleştirilen faaliyet-proje oranı (Beyaz bayrak, beslenme dostu, okul sağlığı vb.)	78	82	85	85	90	100
<b>PG.2.2.4</b>	Okul dışı öğrenme ortamlarına (Müze, Ören yeri, Gençlik Merkezi, Tarihi dokular vb.) ziyaret gerçekleştiren öğrenci oranı	21	25	30	35	40	50
<b>PG.2.2.5</b>	Bir eğitim ve öğretim döneminde bilimsel, kültürel, sanatsal ve sportif alanlarda en az bir faaliyete katılan öğrenci oranı	70	75	80	85	90	100
<b>PG.2.2.7</b>	Bir üst eğitim kurumuna yapılan gezi oranı	30	40	30	30	30	30

### Eylem Maddeleri

No	Eylem İfadesi	Eylem Sorumlusu	Eylem Tarihi
<b>2.2.1.</b>	Öğrencilerin talepleri doğrultusunda sosyal kulüplerin kurulması sağlanacaktır.	Tüm Öğretmenler	01 Eylül-20 Eylül
<b>2.2.2</b>	Kulüplerin gerçekleştireceği toplum hizmetinin Belirli Gün ve Haftalar Çizelgesi dikkate alınarak planlanması sağlanacaktır.	Sosyal Kulüp Sorumlusu Öğretmenler	01 Eylül-20 Eylül

No	Eylem İfadesi	Eylem Sorumlusu	Eylem Tarihi
2.2.3	7-8. sınıf öğrencilerine yönelik okul tanıtım gezilerinin düzenlenmesi	Okul İdaresi - Gezi Kulübü - Sınıf Rehber Öğretmenleri	Nisan ayı içerisinde
2.2.4	Öğrencilerin kişisel gelişimlerini geliştirmeye yönelik akıl zeka oyunları faaliyetleri yürütülecektir.	Okul Müdürü koordinesinde tüm öğretmenler	Eğitim öğretim yılı içerisinde
2.2.5	Eğitim öğretim yılı içerisinde hijyen eğitimi, sağlıklı beslenme ve obezite, hareketli yaşam konularında eğitimler düzenlenecektir.	Okul İdaresi	Eğitim Öğretim yılı içerisinde
2.2.6	Beyaz bayrak, beslenme dostu okul projelerine başvuru yapılacaktır.	Okul Müdürü koordinesinde tüm öğretmenler	Eğitim Öğretim yılı içerisinde
2.2.7	Çeşitli STK'lar işbirliğinde farkındalık eğitimleri, sosyal ve kültürel etkinlikler düzenlenecektir.	Okul İdaresi	Eğitim Öğretim yılı içerisinde
2.2.8	Okul içerisinde Gençlik Spor Müdürlüğü ile işbirliği içerisinde sportif turnuvalar düzenlenecektir.	Okul Müdürü koordinesinde tüm öğretmenler	Eğitim Öğretim yılı içerisinde
2.2.9	İl milli eğitim müdürlüğü Ar-Ge birimi ile işbirliği içerisinde tüm öğretmenlerimize yönelik bilimsel eğitimler düzenlenecektir.	Okul Müdürü koordinesinde tüm öğretmenler	Eğitim Öğretim yılı içerisinde
2.2.10	Tübitak, Erasmus, e-Twining projeleri ile alakalı başvurular yapılacaktır.	Okul Müdürü koordinesinde tüm öğretmenler	Eğitim Öğretim yılı içerisinde
2.2.11	Yakın çevredeki "Okul Dışı Öğrenme Ortamları" tanıtılacak ve ziyaretler gerçekleştirilecektir.	Okul Müdürü koordinesinde tüm öğretmenler	Eğitim Öğretim yılı içerisinde

## TEMA III: KURUMSAL KAPASİTE

**AMAÇ 3.** Okulumuzun beşeri, mali, fiziki ve teknolojik unsurları ile yönetim ve organizasyonu, eğitim ve öğretimin niteliğini ve eğitime erişimi yükseltecek biçimde geliştirilecektir.

**Hedef 3.1.** Okulumuz personelinin mesleki yeterlilikleri ile iş doyumunu ve motivasyonları artırılabacaktır.

### Hedefe ilişkin Performans Göstergeleri

No	PERFORMANS GÖSTERGESİ	Mevcut	HEDEF				
		2018	2019	2020	2021	2022	2023
<b>PG.3.1.1</b>	Okulda "Biz" kültürü oluşturmaya yönelik gezi, piknik vb. organizasyon sayısı	2	4	6	8	10	15
<b>PG.3.1.2</b>	Bir eğitim öğretim yılı içerisinde hizmet içi eğitim faaliyetlerine katılan öğretmen oranı	80	85	85	90	95	95
<b>PG.3.1.3</b>	Kurum personeli memnuniyet oranı	90	95	95	100	100	100
<b>PG.3.1.4</b>	Bilimsel ve sanatsal etkinliklere katılan öğretmen oranı	6	8	8	8	10	10
<b>PG.3.1.5</b>	Ödül alan personel oranı	2	2	4	6	6	8

## Eylem Maddeleri

No	Eylem İfadesi	Eylem Sorumlusu	Eylem Tarihi
3.1.1.	Okul idaresi koordinesinde öğretmen motivasyonunu arttırmaya yönelik etkinlikler planlanacaktır.	Okul İdaresi	Her eğitim öğretim yılında en az 2 kez
3.1.2	Kurumumuza ataması gerçekleştirilen öğretmenlerin uyum sürecini hızlandırmak için "Hoş geldin Öğretmenim Temalı" etkinlikler düzenlenecektir.	Okul Müdürü koordinesinde tüm öğretmenler	Eğitim Öğretim yılı içerisinde
3.1.3	Talep edilen hizmet içi eğitim faaliyetlerini tespit etmek için anket düzenlenecektir. İlgili anket sonuçları insan kaynakları şube müdürlüğüne bildirilecektir.	Okul İdaresi	Eğitim Öğretim yılı içerisinde
3.1.4	Kurum içerisinde "Proje Kulübü" kurulacaktır.	Okul İdaresi	Eğitim Öğretim yılı içerisinde
3.1.5	Kararlar yönetim anlayışıyla hareket edilerek okul toplumunun görüşleri doğrultusunda alınacaktır.	Okul Müdürü koordinesinde tüm öğretmenler	Eğitim Öğretim yılı içerisinde
3.1.6	Ulusal-Uluslararası Hareketlilik kapsamında programlara katılan öğretmen(ler) kurum içi bilgilendirme sunumu gerçekleştireceklerdir.	Okul Müdürü koordinesinde tüm öğretmenler	Eğitim Öğretim yılı içerisinde
3.1.7	Yıl içerisinde planlanan proje başvurularında görev almak isteyen öğretmenlerin belirlenmesi amacıyla faaliyetler gerçekleştirilecektir.	Okul İdaresi	Eğitim Öğretim yılı içerisinde
3.1.8	Öğretmenlerin lisansüstü eğitime yönlendirilmesi teşvik edilecektir.	Okul İdaresi	Eğitim Öğretim yılı içerisinde

**Hedef 3.2.** Okulumuzun mali kaynakları, fiziki altyapıyı iyileştirecek şekilde güçlendirilecek ve görünürlük faaliyetleri gerçekleştirilecektir.

### Hedefe ilişkin Performans Göstergeleri

No	PERFORMANS GÖSTERGESİ	Mevcut	HEDEF				
		2018	2019	2020	2021	2022	2023
<b>PG.3.2.1</b>	Öğrenci başına düşen sosyal, sanatsal, sportif ve kültürel faaliyet alanı (metrekare)	1	1	1	1	1	2
<b>PG.3.2.2</b>	Yıllık bazda oluşturulan okul bütçesinden öğrenci başına düşen miktar (TL)	54TL	56TL	58TL	60TL	65TL	70TL
<b>PG.3.2.3</b>	Okulun özel gereksinimli bireylerin kullanımına uygunluğu (0-1)	1	1	1	1	1	1
<b>PG.3.2.4</b>	Okulda oluşturulan Tasarım Beceri Atölyesi sayısı	1	2	2	2	2	3
<b>PG.3.2.5</b>	Kurum dışı kaynaklardan (hayırseverlerden, hamilerden vb.) okula aktarılan maddi yardım miktarı (TL)	0	1000	2000	3000	4000	5000
<b>PG.3.2.6</b>	Okul internet sayfasının görüntülenme sayısı	1147	1255	1325	1520	1750	2000

## Eylem Maddeleri

No	Eylem İfadesi	Eylem Sorumlusu	Eylem Tarihi
3.2.1.	Okulun özel gereksinimli bireylerin kullanımına yönelik fiziksel eksiklikleri tamamlanacaktır.	Okul İdaresi	Her eğitim öğretim yılında en az 2 kez
3.2.2	Eğitim öğretim yılı başında düzenlenen okul aile birliği toplantısında öğrenci başına düşen miktar hesaplanarak duyurusu yapılacaktır.	Okul Müdürü koordinesinde tüm öğretmenler	Eğitim Öğretim yılı içerisinde
3.2.3	Okulun fiziki imkanları ve mali kaynaklarına göre Tasarım Beceri Atölyeleri kurulacaktır.	Okul İdaresi	Eğitim Öğretim yılı içerisinde
3.2.4	Özel gereksinimli öğrenciler için önlemler alınacaktır.	Okul İdaresi	Eğitim Öğretim yılı içerisinde



## V. BÖLÜM: MALİYETLENDİRME

### 2019-2023 Stratejik Planı Faaliyet/Proje Maliyetlendirme Tablosu

Kaynak Tablosu	2019	2020	2021	2022	2023	Toplam
Genel Bütçe	17.000	20.000	25.000	30.000	35.000	127.000
Valilikler ve Belediyelerin Katkısı	0	0	0	0	0	0
Diğer (Okul Aile Birlikleri)	42.500	45.000	45.000	50.000	52.500	235.000
<b>TOPLAM</b>	<b>59.500</b>	<b>65.000</b>	<b>70.000</b>	<b>80.000</b>	<b>87.500</b>	<b>362.000</b>

## VI. BÖLÜM: İZLEME VE DEĞERLENDİRME

Okulumuz Stratejik Planı izleme ve değerlendirme çalışmalarında 5 yıllık Stratejik Planın izlenmesi ve 1 yıllık gelişim planının izlenmesi olarak ikili bir ayrıma gidilecektir.

Stratejik planın izlenmesinde 6 aylık dönemlerde izleme yapılacak denetim birimleri, il ve ilçe millî eğitim müdürlüğü ve Bakanlık denetim ve kontrollerine hazır halde tutulacaktır.

Yıllık planın uygulanmasında yürütme ekipleri ve eylem sorumlularıyla aylık ilerleme toplantıları yapılacaktır. Toplantıda bir önceki ayda yapılanlar ve bir sonraki ayda yapılacaklar görüşülüp karara bağlanacaktır.